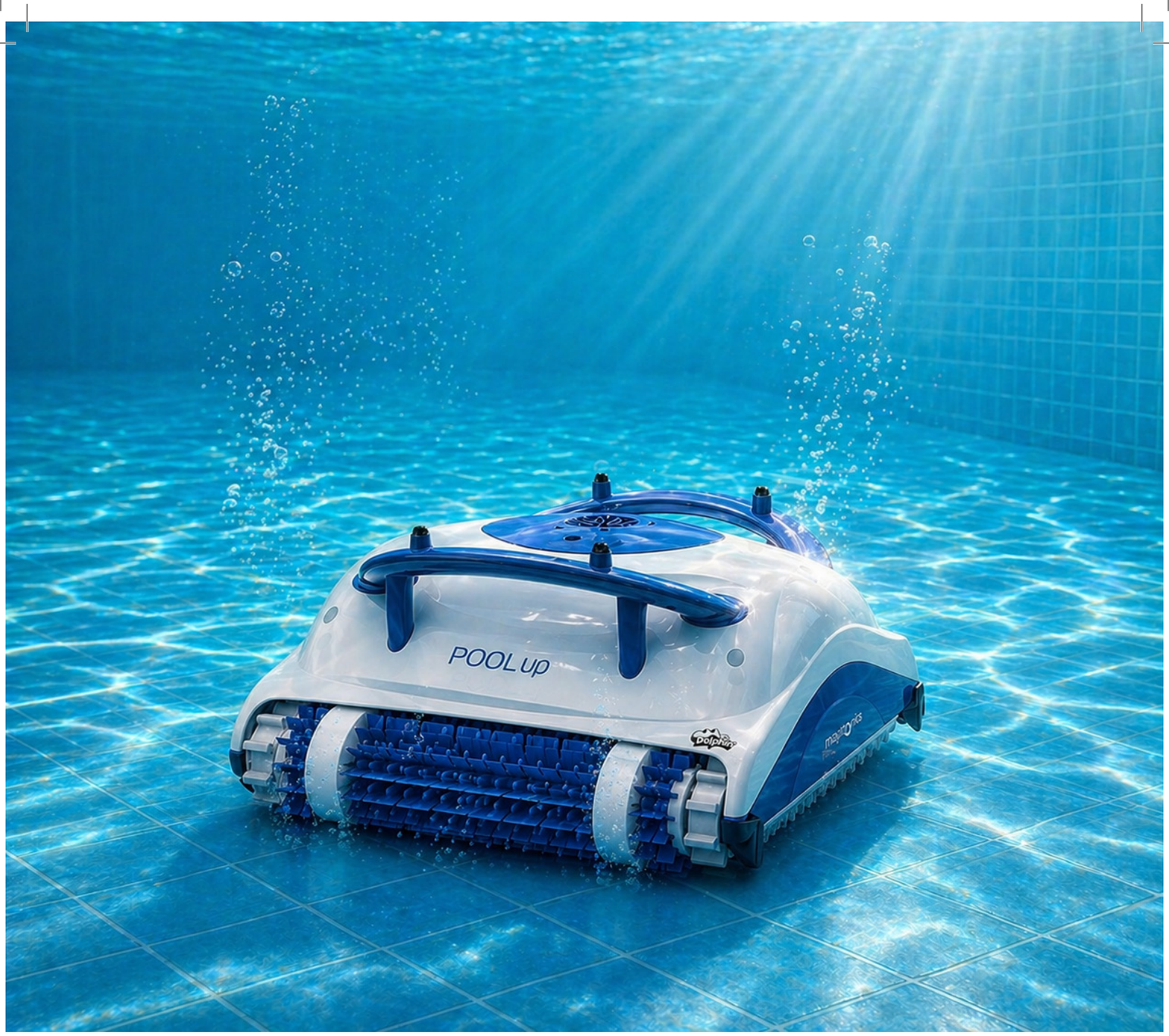

maytronics

Pool Up

Робот-пылесос для бассейна

Руководство по эксплуатации

Оглавление

1. Введение 4

2. Технические характеристики 4

3. Меры безопасности 5

4. Комплект поставки 5

5. Эксплуатация устройства 6

5.1 Подготовка к первому использованию 6

5.2 Погружение в бассейн и включение 6

5.3 Извлечение робота из бассейна 7

6. Техническое обслуживание — чистка фильтра 8

6.1 Чистка после каждого цикла 8

6.2 Замена мешочного фильтра 9

7. Чистка импеллера 10

8. Межсезонное хранение 11

9. Выявление и устранение неполадок 12

10. Утилизация 13

11. Гарантийные условия 13


POOLUP
Dolphin

1. ВВЕДЕНИЕ

Благодарим Вас за приобретение робота-пылесоса для бассейна компании Maytronics. Изделие обеспечит надёжную, удобную и эффективную автоматическую очистку бассейна. Система фильтрации и щётки поддерживают чистоту бассейна. Перед эксплуатацией внимательно прочитайте настоящее руководство и сохраните его.

НАЗНАЧЕНИЕ ИЗДЕЛИЯ, ЗАПРЕТЫ И РЕКОМЕНДАЦИИ

• Робот-пылесос предназначен для бытового и аналогичного применения, а именно автоматической очистки дна и стен бассейнов от загрязнений.

• **ЗАПРЕЩАЕТСЯ** использование изделия вне водной среды.

• **ЗАПРЕЩАЕТСЯ** запуск устройства вне водной среды.

• **ЗАПРЕЩАЕТСЯ** эксплуатация при несоответствии параметров воды установленным требованиям (см. раздел 2 «Технические характеристики»).

2. Технические данные

Параметр	Значение
Степень защиты двигателя	IP 68
Минимальная глубина эксплуатации	0,4 м
Максимальная глубина эксплуатации	5 м / 16,4 фута
Входное напряжение блока питания	100–125 В / 200–230 В переменного тока
Частота	50–60 Гц
Выходное напряжение	менее 30 В постоянного тока
Степень защиты блока питания	IP 54
Температура воды при эксплуатации	+6°C ... +35°C
pH воды	7,0–7,8
Содержание хлора (макс.)	4 ppm
Содержание NaCl (макс.)	5 000 ppm
Тип воды	Только пресная вода
Габариты, вес	437x400x267 мм, 13 кг (брутто) 9 кг (нетто)
Гарантийный срок	24 месяца с даты продажи
Класс защиты от поражения электрическим током	III
Длина кабеля	12 м
Максимальная длина бассейна	8 м
Время цикла работы	2 ч
Покрытие бассейна	ПВХ-плёнка, керамическая плитка, стеклянная и керамическая мозаика, композитные материалы, нержавеющая сталь
Потребляемая мощность	180 Вт

3. МЕРЫ БЕЗОПАСНОСТИ

ОПАСНО — ЭЛЕКТРОБЕЗОПАСНОСТЬ

• **ЗАПРЕЩАЕТСЯ** находиться в бассейне во время работы устройства. Нарушение может привести к поражению электрическим током.

• Используйте только оригинальный блок питания из комплекта поставки.

• Убедитесь, что розетка оснащена устройством защитного отключения (УЗО).

• Размещайте блок питания не менее чем в 3,5 м от края бассейна.

• Держите блок питания вдали от воды — не допускайте его намокания.

• Перед обслуживанием обязательно отключите устройство от сети.

• Запрещается эксплуатация изделия при повреждении кабеля, корпуса или блока питания.

• Запрещается вскрытие и ремонт электрических компонентов изделия пользователем.

ПРЕДУПРЕЖДЕНИЯ — ОБЩАЯ БЕЗОПАСНОСТЬ

• **НЕ ВЫТЯГИВАЙТЕ** устройство за кабель — только за специальную ручку. Использование удлинителей допускается при условии соответствия их характеристик требованиям электробезопасности.

• Обеспечьте свободное перемещение кабеля без перегибов.

• Не эксплуатируйте устройство вне водной среды.

• Храните в местах, недоступных для детей.

ДОПУСТИМЫЕ ПАРАМЕТРЫ ВОДЫ

• Хлор: не более 4 ppm

• pH: 7,0–7,8

• Температура воды: +6°C ... +35°C

• NaCl: не более 5 000 ppm

• Только пресная вода. Морская вода — запрещена.

4. КОМПЛЕКТ ПОСТАВКИ

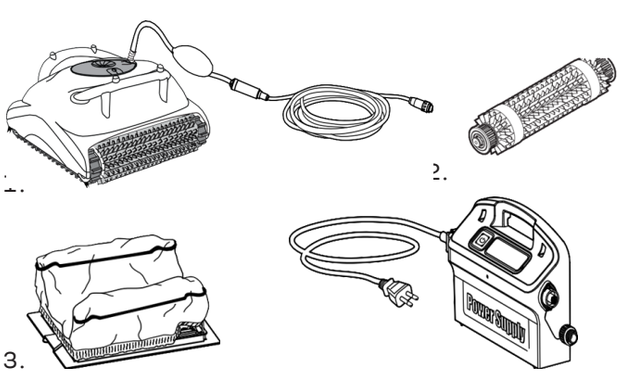

1. Робот-пылесос для чистки бассейнов DOLPHIN Pool Up – 1 шт.

2. Щетки. Комбинированные щетки для подъема по любой поверхности идеально подходят для большинства типов поверхностей бассейнов– 2 шт.

3. Система фильтрации. Нижняя крышка и мешочный фильтр – 1 шт.

4. Блок питания – 1 шт.

5. ЭКСПЛУАТАЦИЯ УСТРОЙСТВА

5.1 Подготовка к первому использованию

- **5.1.1** Расположите блок питания примерно по центру длинной стороны бассейна, не менее чем в 3,5 м (10 футов) от края.
- **5.1.2** Полностью размотайте кабель по всей длине — перегибы не допускаются.
- **5.1.3** Подключите плавающий кабель к блоку питания: вставьте штекер в разъём на блоке питания , совместив по верхней риске, и затяните по часовой стрелке прижимную муфту.
- **5.1.4** Вставьте вилку шнура питания в розетку(включайте блок питания только когда робот будет полностью в воде).

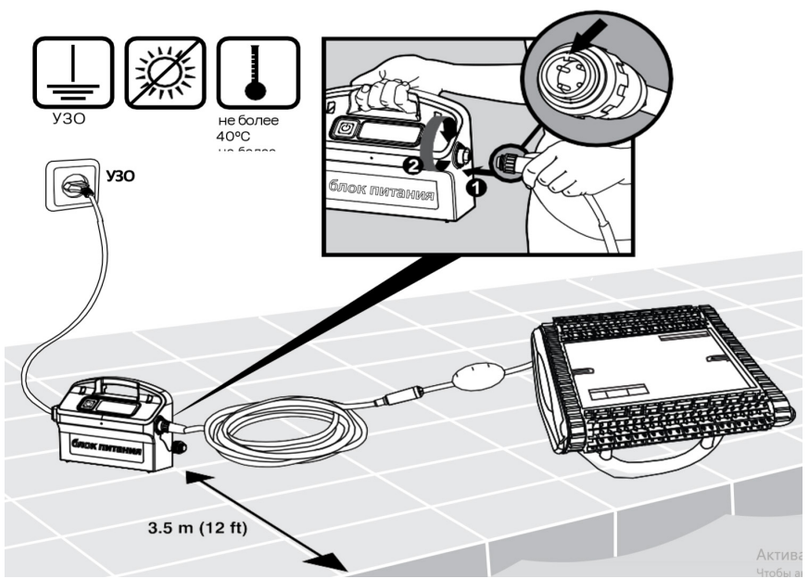

5.2 Погружение в бассейн и включение

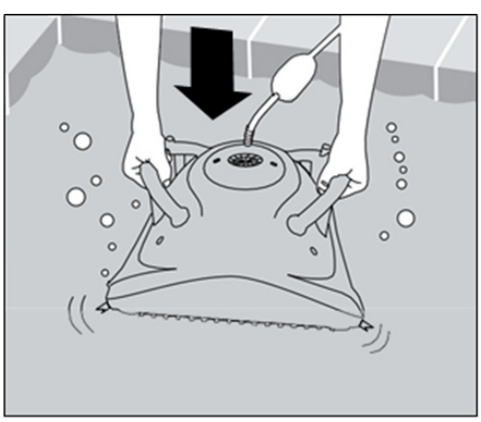

5.2.1

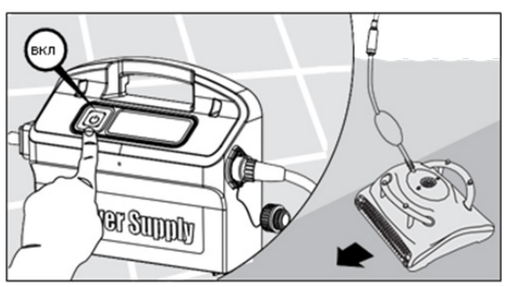

5.2.2

РИС. 5.2.1-5.2.2 — ПОГРУЖЕНИЕ В БАССЕЙН И ВКЛЮЧЕНИЕ

- **5.2.1** Опустите робота в бассейн и дайте ему медленно погрузиться на дно. Убедитесь, что движение кабеля ничем не ограничено.
- **5.2.2** Включите блок питания. Устройство автоматически начнёт работу и продолжит её до завершения цикла очистки.

5.3 Извлечение робота из бассейна

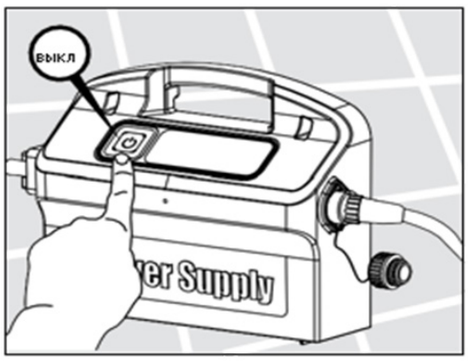

5.3.1

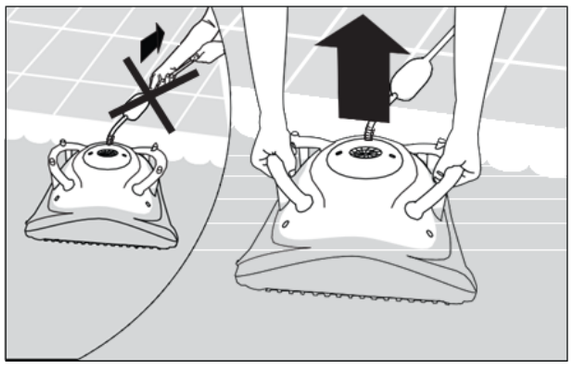

5.3.2

- **5.3.1** Выключите устройство (кнопка вкл/выкл на блоке питания) и отключите шнур питания из розетки.
- **5.3.2** Используя плавающий кабель, притяните робот к краю бассейна. Извлеките устройство, держась за специальную ручку. НЕ ТЯНИТЕ ЗА КАБЕЛЬ.
  ! НЕ ПОДНИМАТЬ РОБОТ-ПЫЛЕСОС ИЗ БАССЕЙНА С ПОМОЩЬЮ КАБЕЛЯ.
- **5.3.3** Поместите устройство на край бассейна и дайте стечь воде из корпуса.

6. ТЕХНИЧЕСКОЕ ОБСЛУЖИВАНИЕ — ЧИСТКА ФИЛЬТРА

ВНИМАНИЕ

Перед каждым обслуживанием убедитесь, что блок питания выключен и кабель отключён от розетки.

Рекомендуется очищать корзину фильтра после каждого цикла очистки. Не допускайте высыхания загрязнений на панелях фильтра.

6.1 Чистка после каждого цикла

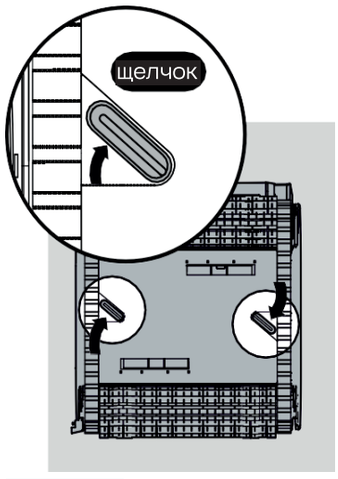

6.1.1

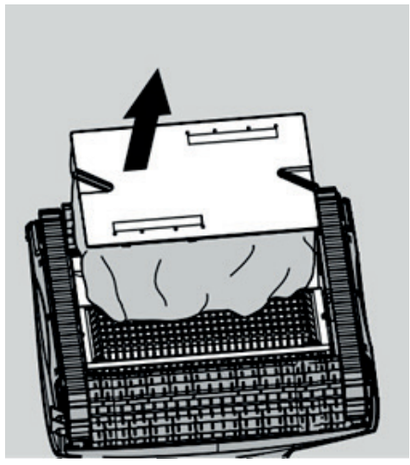

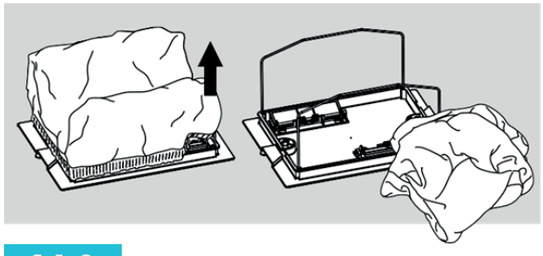

6.1.2

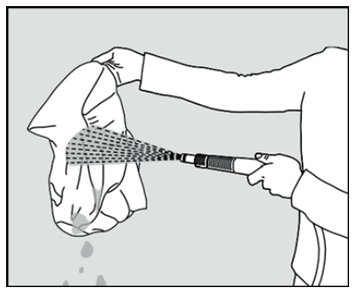

6.1.3

РИС. 6.1 — ИЗВЛЕЧЕНИЕ И ЧИСТКА ФИЛЬТРОВАЛЬНОЙ КОРЗИНЫ

- **6.1.1** Отсоедините блок питания от сети. Переверните пылесос и откройте нижнюю крышку.
- **6.1.2** Извлеките мешочный фильтр.
- **6.1.3** Очистите мешочный фильтр при помощи шланга. (Рекомендуется периодически стирать мешочный фильтр в стиральной машине в режиме деликатной стирки, аналогично следует периодически очищать щетки при помощи шланга).

6.2 Замена мешочного фильтра

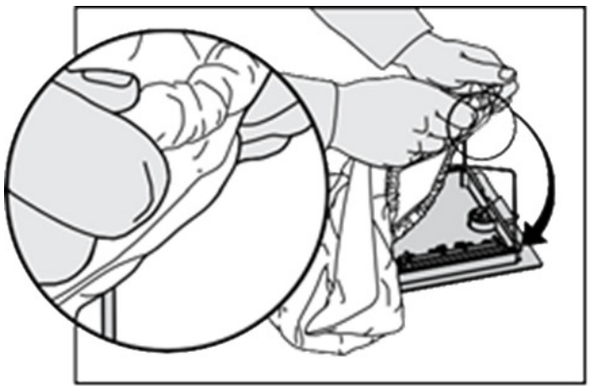

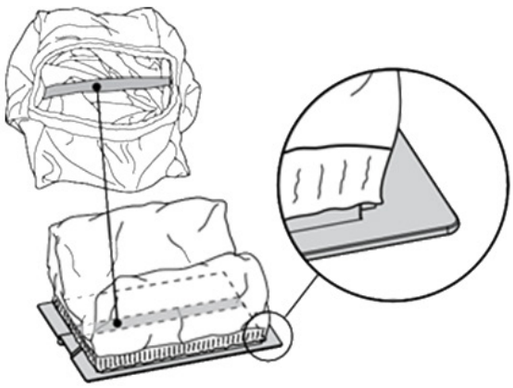

Поместите мешочный фильтр на раму таким образом, чтобы ремешок находился в середине короткой стороны. Убедитесь, что мешочный фильтр правильно расположен на раме.

7. ЧИСТКА ИМПЕЛЛЕРА

ВНИМАНИЕ

• Перед чисткой убедитесь, что блок питания выключен и кабель отключён от розетки.

При обнаружении мусора в импеллере удалите загрязнения в следующем порядке:

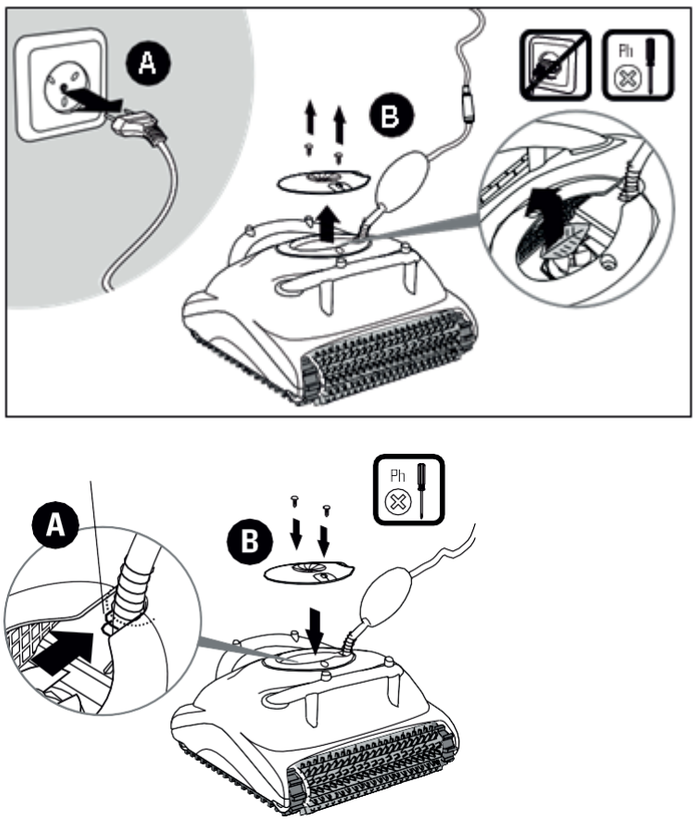

7.1.1

РИС. 7.1 — РАЗБОРКА И ЧИСТКА ЯЧЕЙКИ ИМПЕЛЛЕРА

- При помощи крестовой отвёртки PH2 открутите 2 винта крепления крышки импеллера.
- Выньте крышку импеллера из корпуса робота.
- Поднимите вверх патрубок направления потока.
- Очистите импеллер от мусора. После чистки соберите ячейку импеллера в обратном порядке, убедившись в правильной фиксации всех элементов:
- Вставьте в пазы патрубок направления потока.
- Вставьте крышку импеллера в пазы муфты кабеля и закрутите два винта крестовой отвёрткой PH2.

8. МЕЖСЕЗОННОЕ ХРАНЕНИЕ

Если робот-пылесос не планируется использовать продолжительное время, принять следующие меры по хранению:

• Убедитесь, что в корпусе не осталось воды.

• Тщательно очистите корзину и стенки фильтра, установите их на место.

• Аккуратно смотайте кабель, избегая перегибов. Чтобы расправить кабель, следует полностью размотать его и оставить на солнце, как минимум, на день.

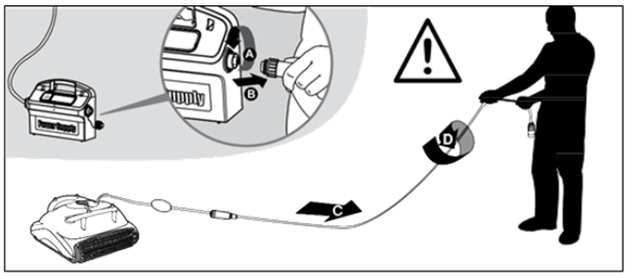

• Храните в закрытом помещении, защищённом от солнца, осадков и мороза, при температуре от +5°C до +45°C в перевернутом положении (вес не должен приходиться на щетки).

• Транспортировка: в оригинальной упаковке производителя любым видом транспорта при защите от механических повреждений и влаги.

9. ВЫЯВЛЕНИЕ И УСТРАНЕНИЕ НЕПОЛАДОК

Если предложенные решения не помогут устранить неполадку, свяжитесь с Вашим дилером или позвоните в сервисный центр.

Признак неполадки	Возможная причина	Мера по устранению неполадки
Блок питания или его кнопка выключателя не работают.	• Нет напряжения в розетке. • Блок питания не включен. • Сетевой кабель не вставлен в блок питания.	• Проверьте, что осуществляется подача напряжения в розетку на стене. • Проверьте, что блок питания подключен к источнику электроэнергии и что он включен. • Проверьте, что сетевой кабель безопасно и до конца подключен к блоку питания.
Робот не двигается.	• Плавающий кабель плохо подключен к блоку питания. • Помеха блокирует вращение импеллера или движущей части. • Корзина фильтра засорена. • Грязь застряла в ячейке импеллера или в крышке импеллера.	• Проверьте, что плавающий кабель безопасно и до конца подключен к блоку питания. • Выключите блок питания из розетки. Откройте крышку импеллера и проверьте, что ничего не застряло между лопастей импеллера. Проверьте, что движущая часть и гусеница не блокированы.
Робот двигается кругами.	• Инородное тело попало в движущую часть робота.	• Визуально осмотрите гусеницу и движущую часть на предмет нахождения на них посторонних предметов. Аккуратно извлеките предмет.
Робот не поворачивает или движется только в одном направлении.	• Инородное тело попало в движущую часть робота.	• Визуально осмотрите гусеницу и движущую часть на предмет нахождения на них посторонних предметов. Аккуратно извлеките предмет.
Робот движется, но не чистит бассейн.	• Корзина фильтра засорена. • Грязь застряла в импеллере или крышке импеллера.	• Почистите корзину фильтра. • Удалите грязь, застрявшую в импеллере или в крышке импеллера (пункт 7).
Робот очищает только часть бассейна.	• Неправильное расположение блока питания. • Плавающий кабель не выпущен на достаточную длину для надлежащей эксплуатации Робота чистки бассейн.	• Расположите блок питания так, чтобы робот имел свободный доступ по всей площади бассейна. • Проверьте, что плавающий кабель достаточно высвобожден, для того, чтобы робот мог доставать до всех стенок бассейна. • Почистите корзину фильтра.
Робот не поднимается на стены бассейна.	• Корзина фильтра засорена. • Водоросли на стенах бассейна. • Неправильный уровень pH. • Грязь застряла в ячейке импеллера или в крышке импеллера.	• Почистите корзину фильтра. • Проверьте степень концентрации химических веществ в воде. Неподходящие концентрации могут привести к образованию скользких водорослей на стенках бассейна. Если обнаружится неподходящая степень концентрации, приведите ее в соответствие с нормой и отскребите стены. • Удалите грязь, застрявшую в ячейке импеллера или в крышке импеллера (пукт 7).

10. УТИЛИЗАЦИЯ

Изделие содержит электрические и электронные компоненты, подлежащие раздельной утилизации. Данное изделие не подлежит утилизации вместе с обычными бытовыми отходами. Утилизация должна осуществляться через специализированные пункты приёма электрического и электронного оборудования в соответствии с законодательством РФ.

11. ГАРАНТИЙНЫЕ УСЛОВИЯ

Гарантийный срок	24 месяца с даты продажи.
Срок службы	5 лет при соблюдении условий эксплуатации.
Гарантия не распространяется на:	• Гарантия не распространяется на недостатки изделия, возникшие вследствие: механических повреждений (удары, падения, деформация корпуса, повреждение кабеля и разъёмов, следы вскрытия корпуса); нарушения условий эксплуатации, хранения или транспортировки, установленных в настоящем руководстве (в том числе использование вне водной среды, при несоответствии параметров воды, подключение к сети с несоответствующими параметрами, воздействие влаги на блок питания); использования неоригинальных комплектующих или аксессуаров, если их применение явилось причиной неисправности; несанкционированного ремонта, разборки или внесения изменений в конструкцию изделия, а также вмешательства лиц, не уполномоченных производителем; естественного износа расходных материалов (фильтры, щётки и иные элементы, подверженные нормальному износу); повреждения, вызванные действием непреодолимой силы (пожар, затопление и др.). • Решение о признании случая гарантийным принимается по результатам диагностики в авторизованном сервисном центре.
Дата изготовления	Указана на изделии или упаковке
Рекомендуется проводить диагностику и выявление неисправностей в авторизованном сервисном центре Maytronics.	

Импортёр / уполномоченное лицо в ЕАЭС: ООО «БВТ» 117279, г. Москва, ул. Миклухо-Маклая, д. 34, помещ. 26/4 | Тел.Организации: +7 (495) 225-33-22
Тел. Сервисного центра: 8 (800) 777-55-77

Для заметок

Для заметок

maytronics

Соответствует требованиям ТР ТС 004/2011
«О безопасности низковольтного оборудования»
и ТР ТС 020/2011 «Электромагнитная совместимость технических средств» (Технические регламенты ЕАЭС)
Информация о декларации о соответствии размещена на сайте импортера.

Торговая марка / Модель: Maytronics / Pool Up
Производитель: MAYTRONICS LTD, Kibbutz Yizre'el 1935000, Израиль
Импортёр / уполн. лицо ЕАЭС: ООО «БВТ», 117279, г. Москва, ул. Миклухо-Маклая, д. 34, пом. 26/4 ИНН: 7728876607, ОГРН: 1147746429709
Контакты: +7 (495) 225-33-22 Сервисный центр: 8 (800) 777-55-77